Byxi orondoi proletaarnar, negedegty!

BURIAAD-MONGOL YNEN

...Kolboonoi Komuniis (bolşevig) Paartiin Buriaad-Mongol Moziin Komiteedei, Buriaad-Mongol Avtonoomito Sovet Socialiis Respyyblikiin Tybei Gyisedxexe Komiteedei ba ...Buriaad-Mongol Soveedei yder byrtiin organ

№ 56 (2089)
1937 onoi MAARTIIN
10

14-dxi zilee garna.
Ulaan-Yde
BMASSR

SSSR-ei TGK-oi PREZIDIYMDE

Buriaad-Mongoloi ba Tyrkmeenei togtomol latanizaruulhan alfaavidii SSSR-ei TGK-oi Yndehetenei Soveedoi Preziidiymei batalahan togtoolii, SSR Xolboonoi TGK-oi preziidiymei maartiin 7-oi eelzeenei zasedaani haişaaba.

Urda mete Xoito taliin aradzon: neenerte, saamnarta, xantnuudta, mansii, lyooravetlaanarta, eveenknerte, eveenerte, niivxnei te, ydeenerte, jyiidyydte nanajcanarta, niimiinarta ba seelькynerte şine alfaavidii orosoi alfaavidai yndehen deere Yndehetenei Soveedoi Preziidiymei zoxioon batalahan şiidxeberiiinь haişaaba.

(TASS).

HUNGUULIIIN ŞINE SISTEEMEER SSSR-ei JIXEDEEDE SOVEEDII HUNGALGADA PAARTIN ORGANIZAACANUUDAI BELEDXELGE BA PAARTIN-POLIITIKAN XYDELMERIII ŞINEDXĒN ZOXIOOXO

Nyxer ŽDAANOVAI elidxel tuşaa BK(b) P-n Ceentr Komiteedoi Pleenymei 1937 onoi fevraaliiin 27-do batalan abhan r e z o l u u c a

SSR Xolboonoi şine Konstitucatai bolhoniinь ulas oroimnai poliitikan baidalda erte bolhonii temdeglene. Ene eltiin uşar udxanь xadaa, hungtiin sisteemii ulam saaşanь mokratizaacalxa gehen gyised şe bişe hungaltii tegşe hungtaar, olon şatata hungaltii te hungaltaar, eli hungaltii uşa hungaltaar xalan holixiin xatai.

Şazan şytelgiin yile byteegtei, urdanь sagaan gvaardida ahan xynyydei, urdiin xyyd, oloniitede tuhatai azal xegyi xynyydei hunguuliiin i urdanь xizaarladag baihan boş, mynee şine Konstituuca bol depytaadnarai hungaltii edeniitiin bolgozo, ene katerinuudai graazdanuudta hun liin erxiin alibaa xizaarlalta til boliuulza, depytaadnarai gaitii bygede niitiin bolgobo. Soorod ba xydee zondo huntiin ondo ondoo noormotoi han deerehee depytaadnarai galta urdanь tegşe bişe bai aad mynee hungaltiin erxii y dutuu bolgozo xizaarlaha xeregenь halza, byxii graazuud hungaltada tegşe erxeeer orolsoxo erxetei bolbo. Soveed zasagai dunda ba dee oorganuudai hungalta ur, olon şatatai baihan aad, ne, şine Konstituucaar xa, byxii soveeduud xydeegei goorodoixihoo exileed Jixe de Soveed xyrter graazdadaar sexe hungagdaxa bolbo. Soveeduudta depytaadnarii ur eli hunguuliaar ba spiis r hungadag baihan aad, my depytaadnarii spiiskeer bihunguuliiin ookruguudta ta dahan kandidaadnarhaa tus aa, niuusaar hungalta xexe bo.

Esesei hyylde, şine Konstituarad bygediin asuulga (refendym) bii bolgobo.

Hunguuliiin sisteemiin ene xultanuud bolbol soveedoi oornuudii oloniitiin zyghee konolgii şangadxaxa ba olo iin ymene soveedoi oorgad xaruusalgatai baixiinь şanlxaxa gehen udxatai jym.

Uusa hunguuliiin johoor by leniitiin, tegşe, sexe hungun erxetei bolhonhoo garxa nь bolboi oloniitiin poliitikan bxi ulam byri orjoloxo olon neu şine azalşadii gyrenei xyerilelge zoloodolgodo xaaduuixa bolno. Tiixe byrinь letariaadai diktatuura ulam garxai bolzo, tiime xadaa byl nii gyrenei talaar xydelmeriangiin udaridaxa nelleed etei sisteeme myn bolno; xymerişen angiin diktatuuriin za vrgen bolxo, tereenei ynhuurinь ulam bexizexe.

Ene erjeltii zebseg tygelde r ugtaxiin tulda paarti bol ene erjeltii oroilon erxileze s oronoi jixedeede oorgaodoo hajadaa bolxo galtada udaridaxii yyrgejee deer xangaxa johotoi.

Ime janziin udaridalgada artiin organizaacanuud belen ge gy?

Ene erjeltii oroilon erxilexiinь tulda, esestee xyrter demokraatis, şine hungaltii oroilon er xilexiinь tulda paartihaa jyyn erigdexe bainab?

Tiigexiin tulda paarti eeree şuud zoxihon demokraatis praaktika jabuulxanь xeregtei; paartiin ustaavai eriltiin johoor paarti dotorxi baidaldaa demokraatis centraliizmiin yndehe huurii şanadanь tulatar jabuulxanь xeregtei; paarti eeree byxii oorganuudaa zaatagyi hungag damal bolgozo, şuxala argatai bolxonь xeregtei; kritiike ba samokritiike xysed delgereer jabuulagdaxanь xeregtei; paartiin oloniite geşyydei ymene paartiin oorganuud dyyren xariuu salgatai baixanь xeregtei; myn paartiin oloniite geşyyd eeheдee edibxizerhen baixanь xeregtei.

Ede byxii eriltenyydii gyisedxexeer byxii paartin organizaacanuud belen bolşoo, demokraatis janzaar xydelmeriee şinedxezerxioo geze xeleze bolxo gy?

Bata naidamgaigaar tiize xelezel bolxogyi geze gemşemeer baina.

Zarьma organizaacanuudta paartiin ustaavii ba paarti dotoroi demokratiizmiin yndehe huurinuudii ebdehen uşarnuud tiimeer xaruulna.

Ene ebdeltenyyd xaişaab?

Paartin oorganuud hunguuliin baixa geze paartin ustaavar togtoogdohon gurimii ali olon organizaacanuud ebdene. Paartin oorganuudai hungalta tuşaa paartiin ustaavaar togtoogdohon bolzorii paartorganizaacanuud barimtalana ygei. Rajkomuudai, gorkomuudai, xizkomuudai, mozkomuudai, nackompaartinuudai Ceentr Komiteedoi pleenymei geşyydte eldeb udaridaxa xydelmerilegşedii kooptaacalan oruuldag, aliş talahaa zybseegdeşegvi zanşal yrgeneer delgerşoo.

Deede teenь baigaa paartin orgaanuudaar paartkomiteedoi sekretaarnar batalagdaxa geze ustaavaar togtoogdohon gurimii ali olon paartin organizaacanuud ynendee tomilolgiin xereg bolgozorxioo. Niutagai paartorganizaacanuudta hungagdaxa haanь tyryyn paartkomuudai sekretaarnarii batalzaxidag uşar nuud oloxon baigaa. Iime deerehee, niutagai paartorganizaacanuud rekomendaacalagdahan xynei kandidatuurii zybşeze xelsexiin argagyi baidag jym.

Şine xaraalagdahan xydelmerilegşii paartin komiteedoi pleenymde rekomendaacalangyi, ene tere paartin udaridaaşii xydelmeriheenь gargahanai şaltaganii paartorganizaacanuudta oil guulangyi olonxidoo gansaxan paartin oorganuudai asuultiin togtooloor hungaltiin tuşaalda bataladag ba xydelmeriheenь gargadag uşarnuud baigaa hen.

Paartin oorganuudai hungaltii abxa yzexe boloo haa, kandidaadnarai spiiskenyydii gansaxan uridşalan tatagdahan zybleenyyd, stareişinai soveed, delegaacanuudai suglaan deere zybien xelsedeg tiixe zuuraa kandidatuuranuud tuşaa pleenymyyd ba konfereencenyyd deere xeereldee, preeni delgeedeg ygei, hungalgii, tus tustanь bişe, spiiskeer xedeg, iime deerehee, hungaltiin proceduura miil joho dyyrgehen xereg bol şodog—iime praaktika yşee myneeş boltor baiza baina.

Demokraatis centraliizmiin yndehe huurinuudii ebdeze baihan ede byxii faaktnuud paartida xoro xene, jyyb gexede, paartiin geşyydei edibxizerexe jabadalii haatuulan toromsogiono, manai paartiin baidalda tusgaar poliitikan udxaşanartai edibxitenei udaridaxii xydelmeride xabaadaxa argiiji xahana, paartoorganuudai xydelmeri ja buulgii paartiin geşyydei kontroolьdon şalgaxa xuulita erxii xahana. Iime deerehee paartiin oloniite geşyyd ba udaridagşad xoorondiin zyb xarilsaaji ebdene.

Iime praaktikiin todo yliger ziseenyydenь bolbol paartoorganuudai hunguuliiin baixahaa zai lasza, kooptaaciin xylisegdeşegyi praaktikii delgeryylxe talaar paartiin ustaavii ba demokraatis centraliizmiin priincepyy dii bydyyligeer ebdexe zergeer yzegdeze baigşa paartin-poliitikan xydelmeriiin abxa tanaggyi zadagairhan jabadal Azoovo Çernomoorsk xizkomdo, Kiirovei mozkomdo, Ukraainiin K(b) Paartiin Ceentr Komiteedto ba bişe paartorganizaacanuudta baiza baihiinь hyylei yjede BK(b) P iin Ceentr Komiteedoi eliryylhen faaktnuud myn bolno.

Kiijevei mozkomdo ba Azoovo-Çernomooriin xizaarta eli ryylegdehen buruu udaridalgiin ziseenyyd gansa nege bişe, byxii xizaarnuud ba mozonuudai paartorganizaacanuudta ali nege ta laaraal baixa geze BK(b) P-iin Ceentr Komiteedoi pleenym temdeglene.

Ede ba eneende adali dutuunuudii usadxaxa jabadal zaila şagyi xeregtei, uşaranь jyyb gexede eneengyigeer, manai oronoi poliitikan baidalda bolhon erjeltiin taakttai xolbootoi, şine Konstituucii abalgatai xolbootoi, bygedeniitiin, tegşe ba sexe hunguuliin erxiji exi bolgon niiu sa hungalgaar ulas oronoi deede oorganuudii odoo hajadaa hungaxa hungaltatai xolbootoi, paartiin şine zorilgonuud gyisedxegdexe bolxogyi geze BK(b) P-iin Ceentr Komiteed toolono.

Iime deerehee, paartiin ustaavaar zaagdahan paartidotoroi demokratiizmiin exi gurimnuudii bodoto baidalda xoişoiongyi ba xysedeer gyisedxelii şinedxexe zailaşagyi.

BK(b) P-iin Ceentr Komiteedoi pleenym, iime xemzee jabuulganuudii bodoto baidal deere gyisedxexii zailaşagyide toolood byxii paartorganizaacanuudii ujalgalana gee haa:

1. Paartkomiteeduudai geşyyd te kooptaacaldag praaktikii usad xaza, paartiin ustaavtai zoxilduulan paartorganizaaciin udaridaxii oorganuudai hunguuliiin baixa johii heergenь bii bolgoxo.

2. Paartorganuudai hungalta xexe yjede spiiskeer hungadag jabadalii xorixo. Kandidaaduudii arsan zailuulxa ba tedeniii kriitikelxiin xizaarlaşagyi erxe paartiin byxii geşyydte olgozo hungalgii kandidatuura byride ami amiaaranь xexe.

3. paartorganuudai hungaltiin yjede kandidaaduudii xaamal (niuusa) johoor hungaxa gurim togtooxo.

4. Exin paartorganizaacanuudai komiteeduudhaa exileed xizaarai, moziin komiteeduud, yndehetenei kompaartinuudai Ceentr Komiteed xyrteree byxii paartorganizaacanuud dotor paartoorganuudai hungaltii jabuulxa main 20-hoo xozom bişe dyyrgexe.

5. Paartiiin ustaavtai zoxilduulan paartorganuudai hungaltiin bolzorii narinaar saxixiiji byxii paartorganizaacanuudii ujalgalxa gebel: exin paartorganizaacanuudta—zildee nege daxin, rajoonoi ba goorodoi paartorganizaacanuudta—myn zildee nege daxin, moziin, xizaarai ba respyybliikiin paartorganizaacanuud ta—zil xaxad soo nege daxin.

6. Paartkomuudai hungaltii konfereence deere bişe, byxe zavoodoi suglaan deere yngergexe gurimii exin paartorganizaacanuud dotor naribşalan saxixa jabadalii xangaxa.

7. Ali olon exin paartorganizaacanuudta baiza baigaa, xamtiin suglaaji buliuuldag ba xamtiin suglaanuudiin seexiin suglaa gaar gy ali konfereencenuudaar holidog praaktikii usadxaxa.

140 proc. ysxeberileə

Xori. Doodo-Xudanai somonoi «Raazymov» kolxoozoi tyryylegşe Daşadondog Zoltiin 1936 ondo mal ydxexe tysebii 134 proc. xyseebe, byxii maldaa dulaan baira, xool beledxebe. Tyyn deerehee socialiis mal azalai sta xaanovtanai aimag sooxi suglaanda delegaad bolzo oşobo.

D.-C. Don.

Modobeledxel 100 proc.

Xori. Doodo-Xudanai «Bliyyxer» kolxooz 36-37 onoi zişel geer 10500 kyybmeetr eldeb modo gyrende tuşaaxa baihanaa fevraaliiin 10-da 100 proc. xyseebe. Saaşaa ehreingee hain duraar 2500 kyyb. m. oruulxa bolbo

Kazaanьda, fevraaliiin 21-de komaanda Tataarai zasagai gazarta orozo uulzahan baina, Ajanda kamaadagşad oordento Tataarai socialiis kylьtyyriin eedelelii jixeer honirxozo, Buriaad-Mongoloigoo jixexen xygzelte tuxai xeereze ygebe.

ZURAG DEERE: zyyn gar teehee (tyryyşiin zergede)—N. Synkyyjeva, Tataarai ASSR-e AKS-oi tyryylegşe pux. K. A. Abraamov, M. Xaax.lova; (xojordxi zergede)—L. Konstantiilnova, V. Llybliimskaja ba S. Texeejeva.

BK(b) P-n CK—nyxer Staalinda SSSR-ei Arkomsoveed—nyxer Moolotovto Oborooniin Arkom, Soveed Xolboonoi Maarşal—nyxer Voroşiilovto Komsomooloi CK—nyxer Koosarevto

Ulaan-Yde—Moskvaa marşruudaar, 6070 kilomeetriin jabaganai ba saniin ajanda Ulaan-Ydede staart ygtehəər dyrbe hara xaxad bolood baina.

Mynəə yder ene ajan dyyrgegdebe. Enenei urda togtoogdohon saniin ajanai emegteişyydei rekoordii buliaabdi. Bide uha mylihen, sahan şuurgan, halxi bordohonol urdahaa jabaa Baigalai baragdaşagyi olon xadanuud, Sibiirei xizaargyi yrgen talii ba Uraalai ynder jixe şilenyydii daban garhan bainabdi.

Bide Exe oronoigoo uuzam jixe gazar deegyyr garxadaa soveedoi sengeleg xyxiyy zargaltai azalşadai byteelgiin azalii, socialiis baiguulaltiin ton jixeer badarza baihaniii sag yrgelze adaglan xaraza jabaabdi. Manai oronoi azalşadai aza baidalii ulam hain, ulam bajalig, ulam haixan ba tolotoi gereltei bolgoxiin tulda jyyn gehen jixe xereg xegdeze baihaniii bide xaraaddi. Manai oronoi byxii yndehetenaradzonoi taharaşagyi bexi xani barildalgii xaa xaanagyi xylieeze jabaabdi.

Soveedoi zaluuşuudii ba manai tyrehen Buriaad-Mongolii ulam jixeer aldarşuulxa ton jixe ajanii tuilan garxa ton jixe xyndetei zol bidende tudahandanь, bidener xizaarlaşagyi baajartaibdi.

Ajan jabadalai 95 yder soo bidener Ulaan-Ydehəə Moskvaa xyrbebdi. Jabagaar syydxedee 43 kilomeetr, sanaar 70,3 kilomeetr dunda zişeegeer jabadag baigaabdi. Olon ulasai emegteişyydei komuniis yderii hain yderlelgede xamaadaxiin tulda bolzorhoo xojor xonog urda Moskvaa xyrebebdi.

Soveed oronoi zaluu patrioduudai Exe oronoigoo aldar solii nerelyylxiin tulda zorixogyi jyyme ba dabaxagyi berxeşeel baixagyi geze Buriaad-Mongoloi byxii soveed zaluuşuudai zyghəə bide taanaril naiduulnabdi. Iime xatuu zorigtoigoor, hyrdeşegyi zyrxetei ba tybşenəər bideniii aldarta komuniis paarti ba Leeninei komsomool xymyyzyylee.

Aldarta komuniis paarti ba manai tyrel Staalin mandatugai!

Soveed zasag ba terenei aldarta xytelberilegşe nyxer Moolotov mandatugai!

Xydelmerişen Tariaaşanai ilagdaşagyi Ulaan Aarmi ba Soveed Xolboonoi Maarşal, Oborooniin Arkom nyxer Voroşiilov mandatugai!

Leeninei komsomool mandatugai!

Ulaan-Yde—Moskvaa jabagaar-sanaar ajanda oşogşodoi komaanda:

Mariija Xaaxalova, Anastasiija Synkyyjeva, Liiza Konstantiinova, Soonia Texeejeva, Veera Liybiimskaja, komandoor Leoniid Bobiikin, politryyk Aleksaandr Sazoonov.

Moskvaa, 1937 onoi maartiin 6.

ZURAG DEERE: Zasagai gazarai seregşyyd Madriidai froont deere Mikomeetiin xazuuda baina. (Sojuuzfoto).

„EDIEE XOOLOI-POLIITIKAN SENAAD“

Beerlin, *maartiin 6.* (TASS). Germaaniiin ediee xooloi miniistrstviin dergede tusxai „ediee xooloi-poliitikan senaad“ baiguulagdaba. Ediee xoolon produukt xereglexe jabadalii xytelberilelge sym ene senaadai garta orono.

Byxii pekaarninuud ba byylke barixa gazarnuudta, „xereglegşedte medyylengyigeer“ ehee̋en talxandaa 10 proceent xyrter kykyryyziin ba kartaavkiin guril nemexii duradxahan baina.

Magdebyyrgede „raapeiin tohon“ geze syseglin tohonoi syrrogaat byteegdebe. Ene toho xexedee raapeii jixeer ydxeryylxedenь xiiemenie niaaxaar bolhon baina.

Toho əəxenei jixe dutamag deerehee, eneigeer xonzoldgo zigşyyritelgeer jabuulagdadag boloo. Alьtoondo (Gambyyrg şadar) garain mixanai yniixonzoxo zorilgoor deeş lyylhenei tulda mixanai 302 zizexen naimaaşad negexen yder soo syydlyylegşedei handali deere huulgagdahan baina.

ULAAN-YDE—MOSKVAA AJANDA XABAADAGŞADAI NIUTAGAIXINDAA BIŞEHEN BIŞEG

Xyndete axadyyner ba egeşener aa!

Myneeder, maartiin 6-da Ulaan-Ydehee—Moskvaa xyrter zorihon jabaganai-saniin ajaniii dyyrgebebdi.

Ulaan niislelei yyden—Abelьmaanoskiin zastaavai xazuuda 500 fizkylьtyyrnigyyd, xysetei doriuun ba sogtoi zalitai moskvaagaixid bideniii ugtaa.

Moskvaa bideniii tyrehen exemnai şingleer ugtaa daa.

Endehee çaas-çaas xaxad bolood, Soveed oron soo ton jixeşeg „Dinaamiin“ stadioon deere jireebdi.

Miitingde xabaadahan xeden mingan azalşadai, bidende xanduulhan xaluun amarşalalganuud xeden olon zilde bidenei dosoohoo garxaar bişe.

Gaixamşag haixan Moskvaagai gudamzaar avtomobiilьda huugaad garxadaa, manai zyrxen xeleşegyi bajasxalantaar soxilozo jabaa hen.

Xyn tyreltenei geeniiin, manai duralhan voozdь ba bagşa nyx. Staalinai xydelmeriledeg Kreemliii xaraxaa xylieezeş jadaxamnai tuilgyi baihan daa.

Xyndete axadyyner ba egeşener aa!

Bidener Baigalai xadanudii, Zyyn Sibiirei ba Krasnojaarskiin xizaarai şile xybşenyydii, Baraabinskiin gubiii ba Uraalai şilii tuilan gatalaza garaabdi.

Xargiihaa xotirozo texerinngyi, xura boroodo, xysete sahan şuurganda, Sibiiriin xyiten zabarta haataagyi, şuud uragşaa zorimgoigoor jabaabdi.

Bideniii byxii zamdamnai xyndete ailşad mete ugtadag baigaa. Bideniii, jabahan gazartamnai xaluunaar xylieen abdag ba exe mete anxaral, oroldolgooroo xyrieeldeg baigaa.

Bidener aguu jixe Exe orondoo ali tuxai duratai, xodii şineen bajasxalantai baihanaa eneexen bişeg soogoo bygediinь xelexe argagyi baina.

Xeden olon yndehetenei respyyblikenyydii oto garaabdi. Xeden olon yndehetenii xaraabdi. Eleenei aza huudaliinь xuu adli—orosuud, tataaruud, çyvaaşnuud, kalmiiguud bygederee Staalinai Konstituuciin naran dooro şanga şadaltai, boloosoon bajasxalanta baidalaar azahuuna.

Zurgaa mingan kilomeetrhee ylyy zamnai amzaltatai dyyree. Manai zamiimnai xytelegşe—nyx. Staalin baigaa. Bidener zamdaa jabaxadaa Buriaad-Mongol aradai ba byxii Soveed Xolboonoi anxaral ba oroldolgii sag yrgelze xylieen mereze jabaabdi.

Hajadaa exe niutag Buriaad-Mongoldoo oşozo, Ulaan niislelde jyy xarahanaa, jyy duulahanaa xysed xəərexebdi daa.

Bobiikin.
Sazoonov.
Konstantiinova.
Synkyyjeva.
Texeejeva.
Liybiimskaja.
Xaaxalova.

Buriaad-Mongol ASSR-ei Tybei Gyisedxexe Komiteedoi gurbadaxi seessi

BMASSR-ei Tybei Gyisedxexe Komiteedoi seessiin maartiin 7-oi ygləənei zasedaani deere zyblexe zyilei negedxi pvynktiin jahoor respyyblikiin Finaansiin Arkom nyxer Bazaroon nemelte elidxel xebe.

Nyx. Bazaroon Buriaad-Mongol respyyblikiin azaxui—kylьtyyriin xygzeltii, ilangajaa kylьtyyriin baiguulalta ba aradai elyyrii xamagaalalgiin xemzeegyi urgahaniii xaruulhan, 1936 onoi biydzeelei gyiselxel tuxai xeden olon too barimtanuudii əəreingee elidxel soo tooton xaruulhan baina. Tereenhee saaşanь biydzeedei zəəriii arkomaanuud, goorodoi soveeduud, aimagai gyisedkomuud jamaraar xeregledeg baihan tuxai, komunaaliin bairiin barilgada, aradai kylьtyyriin xeregsel ba elyyrii xamagaalalgada gyrenei homolohon zəəriii saaşadaa jaaza zybəər gargaşalxa xereglexe tuxai togtozo todorxoi xelehen baina.

Tereenei udaa, nyxer Dorziljevoi elidxelii ba nyxer Bazaroonai nemelte elidxelii dagulan yge xelelgen exilebe.

Egeel tyryyn, BMASSR-ei gegeerylxe Arkomai orolgşo nyx. Gerşeeviç yge xelebe.

Nyx Gerşeeviç bolbol, 1937 onoi biydzeedeer xaraalagdahan zəəri gegeerylxe Arkomaadai oorganuudai byxii erilteny ydii xysed xangaxa baina, zygəər eneeniii zybəər ba şadabaritaigaar xereglezo şadaxa xeregtei geze medyylne. Nyx. Gerşeeviç 1936 onoi dyngyyd tuxai togtozo xeleze zuuraa, yngeregşe zilde barilgiin tysebyyl toogoigoo talaar dyyrgegdehenşhai jixeer udaa ruulagdahan baina geze mynmedyylne. Xytelberiiin texniks xinalta xangalttgyi baigaa. Xoroto elementnyydei baihan deerehee barilgada ton jixe xoxidol garza bolhon baigaa. Tereenhee galani nyx. Gerşeeviç hurguulinuudta bolhon huralsalai tahalaldaanuud ba xojordxi zilee hanahan huragşadai proceentiin jixe tuxai, yseg medexe ba medexegyiji usadxaxa xydelmeriin tonmuu baihan tuxai xelebe.

Tiigebeş, aimagai gyisedkomuud ba busa organizaacanuudai xytelberi tuxai, hurguuliin barilgiin tyləə, yseg non medexegyi ba bagi medexe jabadalii usadxalgiin tyləə tedenei xariuusalgatai baihan tuxai nyx. Gerşeeviç jixe xeleeş haa, gegeerylxe Arkomaadai xytelberi ba alduunuud tuxai xeleegyi baina.

Nyxer Gerşeeviçiin xelehenei hyyleer, saaşadai komaandiin Moskvaa xyrehen tuxai nyx. M. N. Jerbaanovai telegraamii ba ajan zamaa amzaltatai dyyrgehenei tuxai komaandiin komandoor nyx. Bobiikinei telgraamii seessile xabaadagşad ton anxaraltaigaar sonoşobo. Tiiged, Buriaad-Mongoloi erelxeg zorigto taban basagadta bajarai telegraama elьgeexe geze seessi togtoobo.

Ulaan-Ydiin goorodoi soveedoi tyryylegşe nyx. Bujantyyjev bolbol komunaaliin bairiin barilgada biydzeedeer tabigdahan zəəriii xereglen abxa zorilgonuudiii goorodoi soveed dyyrgeze şadaagyi, 1936 onii jixe tahalaltaigaar dyyrgehen baina geze xelehen baina, 1937 ondo goorodii şinedxen zahaxiin tulda xeden miliaan tyxerig tabigdaa. Ene xeregtə homologdohon zəəriii xysed xereglexe ton şuxala baina,

Saaşanь, nyx. Bujantyyjev bolbol, goorodoi barilgii yrgelxexe şuxala asuudalnuud xadaa, odoo yşəə xysed şiidxegdeegyi baigaa barilgiin materiaalnuudai probleema bolno geze medyylxe zuuraa komunaalin azaxuin Arkomaadai aparaad ba tereenei barilgiin kontoornuudii respyyblike sooxi, ilangajaa Ulaan-Ydedexi barilganuudii xytelberileze şadaxa erxim xydelmerilegşedeer bexizyylxiin erilte xehen baina.

Xelxiee xolboonoi Buriaad-Mongol mozliin ypravleeniiiin naçaalьnig nyx. Glaadeşev xelxiee xolboonoi oorganuudai xydelmeriiin jamar baihan tuxai, 1937 onoi xydelmeriiin programma tuxai xelene. 1936 ondo xelxiee xolboonoi xydelmeride byxii xolboon soo 1 milioon 800 mingan tyxerig homologdohon baibal, 1937 ondo ene tooto zəəri gansaxan Buriaad-Mongoloi xelxiee xolboonoi xydelmeride gargaşalagdaxa baina—gene.

Udaanь, Ulaan-Ononoi aimagaigy sedkomoi tyryylegşe nyx. Şodoonov aimagai finaansiin oorganuudii finaansiin Arkomaal hulaar xytelberilene, finaansiin xydelmeriii emxidxexe talaar rajoonuudta baga tuhalana geze şyymzelehen yge xelebe.

***

Ydeşiin zasedaani deere mynyge xelelgen yrgelzelhei baina. Ende nyxed Zandaanov (E-Bulagadai aimag), Grooss, Boldoxoonov (Onxoonoi aimag), Zarkoov (Barilgiin kontooro), Buraajev (Alairai aimag), Vintoovkin (X-Baigalai aimag), Anaanьiin (Gosplaan), Byiinov (Jaruuniin aimag) ba Baabyşkina (Elyyrii xamagaalaxa Arkomaad) gegşed yge xelehen baina.

Elener manai socialiis Exe oronoi xyse şadalai texizehen ba urgan xygzehenii too barimtanuudaar xaruulan, manai respyyblike tuxai paarti ba zasagai tabihan tusgaar anxaral ba oroldolgonuud tuxai əəhedeingee yge soo xelene.

Ele yge xelegşed bygedeeree seesside bataluulxiin tulda tabigdahan 1936 onoi biydzeelei gyisedxel ba 1937 onoi biydzeed tuxai toosooji haişaaxa zuuraa, aimaguudta olon yjede şuxala zyilnyyd tuxaa togtozo xeleed, finaansiin disceplinii şangadxaxa tuxai, aimagai tyby ydii boloosorongli bolgoxo, komunaaliin azalii haizaruulxa xeregte tusgaar anxaralaa tabixa şuxala baihan tuxai xelehen baina.

Kolxoozoi uran haixanai olimpiaada

Booxon. Buriaad-Jengyydei bylegei kolxooznuudaar uran haixanai olimpiaada bolbo. Ene olimpiaada deere kolxooznikuud ba hurguuliiin huragşad əəhedeingee uran şylegyyd, xuuşanai anan zoxioolei jixe honin yligernyyd, şine ba xuuşanai duunuud bolon taanca g. m. olon zyilnyydii xaruulaa.

Tedeen soo XAMAGAANOV X. „Bajan xara xaan“ geze yliger xelee. 7 klaasai huragşa DALBAAJEV T. „Segee zugaa“ geze xuuşanai duu duulaa. Ene mete NIKOLAAJEV J., MIROONOV A. ba busad əəhed əəhedeingee uran haixanaar zoxioohon şyleg, duu, yliger ba taancanuudii xaruulaa.

Saaşadaa uran haixanai xydelmeriii ulam yrgenəər jabuulxa geze xelsehen baina. Enenь Buriaad-Jengyydei bylegte egee tyryyşnuxiee bolhon olimpiaada bolno, Batiin.

Paartiiin baiguulalta

Xehen xydelmeri biiş haa dutuunuunь olon

-Ononoi aimagai paar-
aacliin komunlistnarai
politikan mergezel ba
bolbosoroloi hula, paar
tiidxelei xydelmerilin
gyi baihiinь paartdo-
tiin şalgalta ba hel-
elriyylhen balgaa.

xilaa paartiiin emxid-
delmerii pulitikan zo-
adaliaar deeşelyylxe ba
stnaraigaa idiee polii-
mergezelii byri haiza-
n tylee aimagai paar-
miteedoi temesexe ujal-
xeer şangadxahan bai-

gai paartiiin komiteed
lehe huuri deere xydel-
şinedxen baiguulza,
exin organizaaciin xy-
il haizaruulaxiin tylee
tternereigee xysii xu-
a tabihan balgaa.

lerede: Alxaniin so-
il paartiiin exin orga-
ia, Zydxeliiin, Tugşa-
nonuudaar gansa ne-
balhan komuniistnarta
nь nyx. Namsarain geg
uulaza tabihan baigaa.
l ceentr deerexi paar-
in organizaacanuudta,
tosxon deerexi paar-
ndidaaduudai gryypede
lokoloov gegşii zoriuu-
lhan baina.

radaa paartiiin exin or-
canuudai emxidxelei xy-
li medexeer haizaruula-
komuniistnarai edibxi
nь deeşelyylxehee ga-
edenei id ee-poliitikiin
lii deeşelyylxe tuxai
tylxise bolhon baina.
gai paartiiin suglaaji 2
no nege udaa aldadgyi
ne. Suglaanalgaa zar-
a suglaandaa xelsexe
il 7 xonoghoo dooşo bişe
yxii paartorganizaaca-
a medeesedeg baina.
liin ba paartiiin bişe
liguudai idiee-poliitikiin
el ba jyrenxii bolboso-
deeşelyylxiin tylee ai-
torxi paartorganizaaca-
4 bylgeer tahalaza,
ri 3 yderei huralsal
a 5 hariin bolzortoi
emxidxehen balgaa.
iin byleg deere 3 hara
derei huralsal jabuulhan
ende 28 xyn huralsaza
(sytelberilegşenь Nam-
Ulaaşlin bylegte 2 hara
derei huralsal jabuulaa
ilegşenь Sokoloov).
nь Duldirgiin ba Yzee-
egte nyxed: Cedeenov.
in aikomol sekretaarь,
ov (aimgyisedkcmoi ty-
e) gegşed kyyrse em-
balhan aad, mynee
negeş xeşeel yngergee-
ba.
eliin ba Ulaaşiin byle-
iza baigaa kyyrsenyyd-
lsagşadanь xeşeelee
linaar xandadag baibaş,
a zarьma huragşadai
sgnexegyi jabadal
le. Zyaxeliin bylegte
(Tugşanai Jagondiin
lxooz), Zydxeliiin Kii-
r. kolxoz zoi xytelbe-
i g. m. xeşeeldee jire

likan agitaaclin xydel-
paartiiin aikom i inst-
gansaxan nyxer Nam-
xydeleze baihan bylег-
9 agitaator 13 xeerel-
ii emxidxehen baina. Te-
xydelmeriii nyxer Nam-
yrgeze şalgaza zaabari-
g soonь xangadag bai-
şaar erxin hain zişee
xaruulhan agitaatornar, xee-
reldeeşed bii baina. Bata-Myn
xe Bazarai, Dugar Rinşenei,
D. C. Damblin, D. Z. Dugar-
Zabai ba Xurla Legdenei g. m.
baina. Yligerlexede: Xurla Legdenei xydeleze baigaa aduunai brigaada 1936 onoi malai too olon bolgoxo tysebii 117 proceent dyyrgee, Bata-Mynxe Bazarai xydeleze baihan Zydxeliin somonoi soveedoi xydelmeri aimag deeree tyryy zergede jabana g. m. baina.

Aimag deeree paartiiin haişaan dagagşad 25 xynlii batalan abhan, tedenelgee idieep litikiinь deeşelyylxiin tylee paartiiin hurguulinuudta bultiinь oruulhan; hara soo nege udaa haişaan dagagşadai suglaa yugergene.

Ulaan-Ononoi aimagai paartiiin komiteedoi mynee xeed baihan xydelmerinь xadaa, paartiiin xydelmeriii emxidxelei zergeer tyryylin baaxan alxasa bolxohoo bişe saaşaa jabuulxa xydelmerinь byriş olon baina.

Paartida abalgiin xydelmeriii tonş muugaar jabuulna. Aimag soogoo zybxen 2 xynlii kandidaadta abhan aad, tedenelgee xereglinь zybeer emxid xeze şadaagyi.

Aimagai aktiiv komuniistnarii paartiiin propagaandiin xydelmeride xamaaduulangyi orxiood, aikomolgoo instryykternerii imagta propagandiistiin xydelmeride bariza tedenelgee operatiiv emxidxelei xydelmeriinь haatuulna.

Tabtaanain MTS-ei dergedexi paartiiin exin organizaaci-da, Tarbalza ba Ongosoon i somonuudaar baihan komuniist narta aikomol instryykternerei tuhalamza xegdenegyi.

Xarin aimagai paartiiin aktiiv C. Mynxiin (MTS-ei direektor), Ceden- Zaboon (aimagai finaansiin xeltesii erxilegşe), Zyybov (prokuroor), Şiçyyjev (sydьjaa), Şodoonov (aimgyisedkomoi tyryylegşe) gegşed propagandiistiin xydelmeride xysed şadabaritai nyxed baibaş tereende xabaaduulagdaagyi.

Aimagai paartiiin kabineedai xydelmeriii emxidxeze şadagdaagyi, paartkabineed 3-4 xynei bagtaxa argagyi balhatai. Aimagai paartiiin komiteed, instryykternereigee xydelmeriinь toosoo elidxel duuladagyi bate enei xydelmeriiee hainaar xexe baidalii taaramzataigaar emxidxeegy. Instryykternerlinь aikomdoo jireed baixadaa ende tende sylee baihan tabag bidereze jabadag baina.

Burxangyişyydei xydelmeri tuxai aikomoi zyghee jyyş xegdenegyi.

Saaşaa ede dutuunuudaa darui usadxax in tylee Ulaan-Ononoi aimagai paartiiin komiteedoi sekretaarь şuxala hanalaa tabixa ujalgatai.

R. Cedenoo.
G. D. Namsarain.

Gazeed zaxiba

Selenge. Nojoxon somonoi Syxe Tagaisarai komsomoolol em xi ene zilei niuurta komsomool byridee gazeed zaxiba,—«Bur. Mon. Komsomoolii» 6, «Bur. Mon. Yneni» 3, «Bur. Mon. Praavdii» 2, «Ulaan Selengi» 4, xamta 15 ekzempliaar.

Manhaa zişee abxiiji Nojoxo noi «Bolşeviig» kolxoozoi komsomooloi organizaaciin sekretaarь Sanziin Xandacuuji sociaiis myriiseede urinam.

Komsomooloi organizaaciin sekretaarь *Radniin*

Kalininsk tymer zamai Velikijee Lyki staanciin komsomool smeeniin operaator, Soveeduudai Byxexolboonoi Onso VIII Xuralii delegaad, komsomool Zoja Kolodiaaznaja poostnuuj zaxiralta damzuulgiin ba dokymeent zoxiooxo talaar imagta staxaanovşa xydelmeriin zişee xaruuldag baina. (Sojuuzfoto).

JAPOONOI GADAADIIN POLIITIKA TUXAI SATO IIGEZE MEDYYLBE

Tokioo, *maartiin 4.* (TASS). Domei cysin aagentstviin medeesexenь, şineer tomilogdor gadaadu xeregei miniistr Sato xarilin byxii elşen gazarnuudii tolgoilogşodii oiroo oruulza uulzaba. Japoonoi olon ulasai baidal ba myn japoon ba busa gyrenyydei dundiin gyised hainaar şiidxegdeegyi diplomaatiin probleemanuud tuxai Sato elşen gazarnuudai tolgoinuudtai bygedenteinь bognixonoor jarildahan baina.

***

Tokioo, *maartiin 5.* (TASS). Sato gegşiin gadaada xeregei miniistrte tomilogdohonolgoo xolno xeden jarildaanuudii byxii gazeeduud tolilozo baina. Satiin medyylxenь: „Namaiji gadaadiin poliitikii şineer jabuulxa beze gezee zarьma tomootolşuul xylieeze baina geze namda damzuulana. Japoonoi gadaadiin poliitikada minii eerein hanamza bii jyymei daa. Bi eneenlii ton nariaar şalgan xaraza Japoonoi impeeriiin myneenei baidalai erxede taaramzataigaar jabuulxa bainab" gebe. Saaşanь Sato medyylene „Japoonoi gadaadiin poliitikada zarьma xubilalta oruulxanь şuxala, tereende hezeg tyrxe jyyme ygei. Tiixedee, saaşadaa xabilgaxagyi prilnceepii ba oronoigoo eneenei urda jabuulza baihan gadaadiin poliitikii zalguulxa jabadalii xaraadaa abalsaxa xeregtei baina".

„Sato miniistrei tuşaalda oro xiingoo urda tee seregei miniistr Sigijaamatai uulzaxii şuuxala deere olhon baina. Ene bolbol Satiin, seregei ba uhan seregei miniistrnyydtei gyised xolbootoigoor xydemerilexe baihaniii xaruulana" geze „Asaxi" gazeed bodomzolono.

Satiin ene tuşaalda orohoniii Aangli ba Fraanciin zasaguudai tomootolşuul jixe hainaar komintaarilana gehen Domei cysin aagentstviin medeesellii gazeeduud jamarş komintaarigyigeer tunxaglana.

„Germaaniin zasagai tomootolşuul Sato bolbol Lilge-naacada hainaar xandadag geze, terenei şine tuşaalda orohonii „xyitenşegeer ugtaba" gehen Domei cysin aagentstviin Beerlinei korrespondeentiin medeeselii gazeeduud myn tunxaglaza baina.

HAIN JABANA

JARUUNA. Egetiin somonoi klyybei dergede bişeg baga medegşedei tyr hurguuli neegdeed, xeşeeliinь hain jabana. Ene hurguulida xamta 20 şaxuu endexiiin paartiiin, soveedoi, kolxoozoi edibxited xabaadana.

Ene somonoi propagand ist nyxer ILBIIN, hurgagşa OÇOROI gegşed huralgajaa jixe erşemteigeer jabuulna.

Cog. Nom.

SYYD

Saraansk. 4, (TASS). 1936 onoi apreeль harada Saraanskiin rajoonai aradai syydel ger şataza, syydei 40 garan xereg galdagdahan balgaa. Myn, 1936 onoi main 16-da ene syydei gerte daxin tyimer bolzo, syydei 400 xereg galdagdahan baina. Syydei stoorozo Steeşinaa zerligeer alagdahan baigaa.

Ene xeregei myrdelge 5 hara yrgelzelee. Ene tyimer jamar negen banliiiduudai gryypegyydei gaihalga boloo geze exin tyryun oldohon balgaa. Tilgeeş hоа, Saraanskiin myrdelgiin oorganuud gemte niuurnuudiinь olzo şadaagyi baihan baina.

Tiin, 1936 onoi sentiaabrь harada SSSR-ei prokuroor nyx. Veşiin ki ene tyimer tuxai xeregii şalgaza myrdexiin tulda şuxala xeregyydii myrdegşe nyx. Şeinin ba nyx. Oosipov gegşedii Saraansk ebgehen baina. Edener ene xeregii myrden, gemte niuurnuudiinь olhon baina.

Saraanskiin rajoonai aradai syydei axalagşa sydьjaa Demildov gegşe syydei oorganda mexeer orohon kulaag balgaa. Ene Demildov bol xyn zonhoo edilge abdagaa ba busa gemte xeregee niuun daldaxiin tulda syydelgee ger xojor udaa galdahan ba stoorozo Steeşinaagi zerligeer alahan baina.

RSFSR-ei Jixedeede Syydei nyydel seessi „Saraanskiin tyimer tuxai" xeregii xeden yderei turşa soo myrden, şiixxeberi gargahan baina. Demildov buudan aluulxaar şiidxyylhen ba tereende edilge ygegşed Feoodor Bogaçoov, Vasilii Bogaçoov, Jeroşkin ba Galyyşkin gegşed 2 zilhee 7 zil xyrter tyrmede huuxaar şiidxyylhen baina.

Yrehee xuurai xoroor xysed ugaaxa

Moskvaa, (TASS). Yngeregşe zilde oroohoto kylьtyyrei tariiganuudii şalgan yzexede, zarьma kolxoozuudai tarlaan jixe golovniaatai bolhon baina.

Eneen deerehee, SSR Xolboonoi Gazartariaalangai Arkomaad kolxoozuudii xuurai xoroor sag dotoronь xysed xangaxa tuxai tusgaar anxaralaa tabihan baina. Ene zilei tysebei johoor, 3647 toonno xuurai xoron xydee rajoonuud elьgeegdexe johotoi baihan aad, fevraaliin 25-da 3151 toonno elьgeegdeed baihan baina.

Xizaarai, moziin gazarai ypravleeninuudai naçaalьniguud, respyyblikenyydei Gazartariaalangai Arkomaadai SSSR-ei Gazartariaalangai Arkomaadai zaabariin johoor, yrihee nariinaar ugaaxa, byxii texniis zuramuudii narin saxixa, maşiina ba haba huulganuudhaa yrehe neigee materiaalii daxin golovniaagaar xaldxaaxagyi jabadalii xangaxa johotoi. Yrehe ugaal gii kolxoozuudta bexizyylegdehen agronoomuud emxidxexe johotoi.

Gazarai oorganuud yrehe ugaalgiin şanarii şalgan yzexe baina. Xerbee, muu xydelmerihee gy ali xoro ygei deerehee tarilgiinь golovniaagai proceentiin dooşoo oroogyi balgaa haanь, gemte niuurnuudanь xariuusalgada xabaadulagdaxa baina. Yrehe muugaar ugaahan kolxoozniguudta niitiin suglaanai togtooloor azalta yderiinь yxegyi johotoi.

Yrehenei ugaalgiin şanarai muu baihanai tylee, xydee azaxuin arteeliiinustaavai 17-doxi pyynktetei taaruulan, kol xoozuudai pravleeninuudai tyryylegşedte taban azalta yder xyrter ştraaf aşaxii Gazartariaalangai Arkom zybşeerene.

Erxim hurguuli

Ulaan-Onon. Zydxeliiin somonoi exin şatiin hurguulida xamta 110 garan huragşad hurdag. Ene hurguuliin byxii baira baidal huragşadai dotoroi zuram saxil huralsalai talaar aimag dotoroo erxim huuri ezelene.

Ene hurguuliiin direektor zaluu komsomool nyx. B. Rinşenei erximeer xydelmerlee jabuulhanai aşaar zilei tyryyşiin xaxadta huralsaliinь 95 proceent, hurguulidaa xandalganь 100 proceent erxim hainaar hurza jabahan huragşad 32 xyn, muu temdegtei huragşad 10 xyn. Erxim hainaar hurza jabagşad: B. Dorziin, O. Damdinzabai, C. Janzamiin, G. Damdinai, D. D. Ragşaagiin, S. Dugarzabai, B. Boriin, G. Baldanai. Huragşadai xamtiin baira ton emxitei, huragşadanь bygede tus tusta orontoi xynzeletei, prostenlaatai, matraastai, myile ba şydenei poroşoog gexe metiin zyileer ton xangaltatai. Edixe xoolonь xysed hainaar emxidxegdehen baina. Pioneerei dundaxi xymyyzelgiin xydelmeri, aimagai komsomooloi komiteedoi II pleenym deere gargahan togtoolol johoor erşemteigeer dyyrgedehen ba eldeb janziin kryzoogud emxidxegdehen baina. Uran haixanai kryzoog, duu naadanai kryzoog, fotokryzoog, piooneerei kabineed dotoronь jixe uran haixanaar şimeglehen seber haruul, zurgaan jixe stoolnuud, xanaaranь gojo haixan loozonguud, gerelnyyd jalarza baixa jym. Stool deerenь 8 xeheg şatar, 6 xeheg daam, 2 viktroolo 2 garamooni, 2 mandaliina, 3 balalaixa, 3 limbe, baga xyygedii biliaard, radioo, modonoi, tymerei darxanai konstruukcenuud bygede balxa jym.

N. Jyndenei.

LITERATUURIIN XUUDHAN

Socialiizmiin zabxalanta ulaan odonoi doro sengeleg xyxiyy şine yjeten urgana

Zaluu uran zoxioolşodoi xygzelte

Literatuuriin xereg—niite proletaariin xereg.
(Leenin).

„Baidalnai deere bolbo, nyxed! Baidalnai sengeleg xyxiyy bolbo,"—geze soveed oronoi azalşan tymenei aguu jixe udaridagşa-bagşa nyxer Staalinai xelehenь bol manai oronoi sengeleg, xyxiyy, zargaltai baidalii abza ezemdeed, Staalinai şine Konstituuciin zabxalanta ulaan odonoi gerel doro azallaza baigaa soveed arad:

„Moskvaahaa arban teeşee tujaaraad,
Molor uuzam talaar teniihen
Exe haixan soveed oronoigoo
Ezen suutai bolool xyn arad.
Xaanaş baidalnai aazam, syløø daa
Xalima dyyren Voolgo şingi.
Zaluuşuudta zam Xaanaş durandaa
Ytelegşed ende xyndeteil",—geze bajartai, sogtoigoor duulaldaza, gazarş deere, gazarş doro, ogtorgoidoş, uhanş soo, xaana xaana ilgaagyi soveed jixe oronoi zabxalanta zon arad, xygşen zaluu bygede, øøhediingee erdim talaanaa ulam byri delgeryylen baina. Tiigeedş, buriaad oronoo xaraad yzexede, uran haixanai ulamaar urgan halbaraza baihanь byri todo bolno. Jaruuniin aimagai hurguulinuudai bagaşuudai uran zoxioolo kryzoogiinxidei sliood bolohon jabadal bol Gyndiin xysed bişe dunda hurguuliiin literatuuriin kryzoog ba tereenei **„BULAG"** geze bişiixan zurnaalxanii yysxehen xereg halbaraad urgaza baihanai gerşe myn. Baha, Booxonoi aimagai Buriaad-Jingyydei hurguuliiin dergede literatuuriin kryzoog togtood, nyxer Erxiin xytelberieer zaluu zoxioolşod urgan garza baihan uşar bol, Buriaad-Mongoloi respyyblikiin baruun ba zyyn aimaguudta „Socialiis udxa şanartai, yndehenei xelberitei" uran zoxiool ba duu xygzem ulam badarza baihaniii tododxon xaruulna.

Manai ede urgan jabaa zaluu zoxioolşodoi zoxioolnuudii xaraad yzexede, Staalinai yjiin sengeleg xyxiyy baidal umtarşagyi bajar, ojuun erdimei hurguuli, komuniis paarti, xyxiyy xyyged tuxai bişedeg baixa jyme. Jaruuniin aimagai Egetiin adagai hurguuliiin huragşa yxin **Nimiin Dulma** gegşe øøreingee „Xaşalangyi" geze şyleg soo:

„...Xamag olon bagaşuud
Xamtiin azalda orolsozo,
Xabatai haixan bairatai
Kolxoozoi hurguulida huranabdi",—geze bişehenь manai şine yjiin bagaşuudai jamarş xaşalangyi ojuun biligee delgeryylen, øøhedeingee talaantii xygzyylze baihaniii xaruulna. Ede manai xyyged bol soveed oronoi bodoto patrioodnud bolxo tula, øøhedeingee xyse medene. Tiigeedş Gyndiin hurguuliiin huragşa **Badmiin Sodnom-Dorzo** „Sooxor yylenei dunduur" geze şyleg soogoo:

„Soveed ulasai samaliood
Sooxor yylenei duunduur
Homon şingi zuriiza,
Şuud tyrgen garana"—gehen baina.

Iime orondo urgan xymyyzeze baigaa zaluuşuud øøhedeingee kolxooz, sovxooz, faabrig ba zavoodii byxedxeze ba bajazuulxiin tyløø Booxonoi aimagai aimagai Buriaad-Jingyydei xysed bişe dunda hurguuliiin huragşa **Morxodoin X.** „Tarşaa" geze şyleg bişexedee:

„Urgamalnuudii gemteegşe
Urşagtai xorotoi tarşaaji
Xoro xajaad alaza
Xog taha halgaaja!"—geze uriaalhanь bol esege oronoigoo bajazaxa, byxezexe jixe xeregte uriaalahan zoxiool myn bolno.

Gexiin xamta, burgilan garza baigaa jixe xydeløøji udaridaxa jabadal hula geze eneenei urdaş „Buriaad-Mongol Ynede" bişehen baixab. Baha eneen tuxai uran zokioolşo nyxer COGTO NOMTIINŞ bişeed, xoinogşodoo urgaza baigaa uran zoxiooliin xeregii udaridan halzaruulxiin tyløø VLKSM-iin Burmozkom ba tereenei pioneerei xeltes anxaral tabiza, xyygedei zurnaal bii bolgoxii duradxahan baina.

Eneenei xazuugaar şuxala bolgon temdeglexe uşar, SSSR Soveedoi uran zoxioolşodoi xolboonoi Buriaad-Mongoloi halbari bol respyyblikiin uran haixanai jabuulgii udaridaxa baişantai sugaaraa zaluu zoxioolşodto tusxai konsulьtaaca ygexe jabadalii halzaruulxanь jixe şuxala tula, hajiin ydernyydte negen şiidxeberi abxa beze geze naidagdana.

Z. Baldanzabon.

Ş. Sanziin. *)

ZUNAI EXI

Xabarai sagii diileze,
Xaluun zun jirebe.
Urgamal zigde xyxerze,
Urmatai haixan bolno.

Yrgen nogoon talada
Yngiin seseg urgaza,

Naranai tolii daxan
Naigan nadxan huuna.
Jagaa ulaan sesegyyd
Jaibalzan gojoor xaragdana.
Tohoto şara zygiinyyd
Toiron tedenii niiidne.

*) Xerenei dunda xurguuli (Tynxen)

C. J. Ceveenei.*)

A. S. Pyyşkinde

Uran xursa guurhata
Orosoi suuta poeed,
Ulas zondoo aldarşaaş!
Şildeg haixan zoxiooliiş
Şibşen unşaad yzexedem
Şimeg bolno zyrxendem.
Zailaza bidenhee xolodohoor
Zuun zil bolohoniinь
Zurgaan tybide suuriaataa!

*) Gyndiin xysed bişe dunda hurguuli

G. Z. Sanziin.*)

Minii ygløøgyyr

Yyrei tolon saiza,
Yder bolon gereltene.
Saigaa şamdan uugaad,
Hurguulidaa gyiheer jirexedem,
Huragşad nyxed
şuujaldan,
Honin hormoi
asuuna.

*) Gyndiin xysed bişe dunda hurguuli

Namzalai C.*)

ŞUGIIN SAANAHAA...

Hyni ...
Xaranxii şugiin saanahaa
Xaragdana gerel sasaraad,
Hariin tolon şingixen
Haixan tujaa tatana.
Tujaa gerelee tuugaad
Torşogonood jirenel daa.
„Avtomobiil, avtomobiil"—gelseed
Ailai xyyged gyildene.
Xongioo sariuun xooloigoor
„Xyy... geed, baig-tii"—gene.

*) Gyndiin xysed bişe dunda hurguuli

Morxodoin X.*)

Tarşaa

Zylge talaar jabaxadam
Zyhen byriin tarşaanuud
Iişe tiişee xaraildan
Erber herber niidene.
Tarzagar gorzogor tarşaanuud
Tala gazarai urgamalai
Uzuurhaanь tahalan xazaza,
Urgaşa tariaa xosorgodog.
Urgamalnuudii gemteegşe
Urşagtai xorotoi tarşaaji
Xoro xajaad alaza
Xog taha arilgaja!

*) Buriaad-Jingyydei xysed bişe dunda huurguuli.

Ivanoova O.*)

Bogşorgo

Xyxe boro bogşorgo
Zunai sagai jirexede
Xaliuurama xaluun daidada
Zugaalan duulaza huudag le.

* *
*

Ybelei xyiten bolxodo
Yge duugaa xuriaantaad
Xynei geril toirozo
Xar-jar, xor-jor tonşodog.

* *
*

Boro xyxe bogşorgo
Borbolxodzo xairatai
Deeşe doosoo xaraldan
Derjeze darjaza huudag le.

* *
*

Xabarai dulaanai zaxalxada
Xorioo sooguur niideze,
Xybxeger nooxogor dalijaa
Xyrjeser hebize hergeedeg.

*) Buriaad-Jingyydei xysed bişe dunda hurguuli.

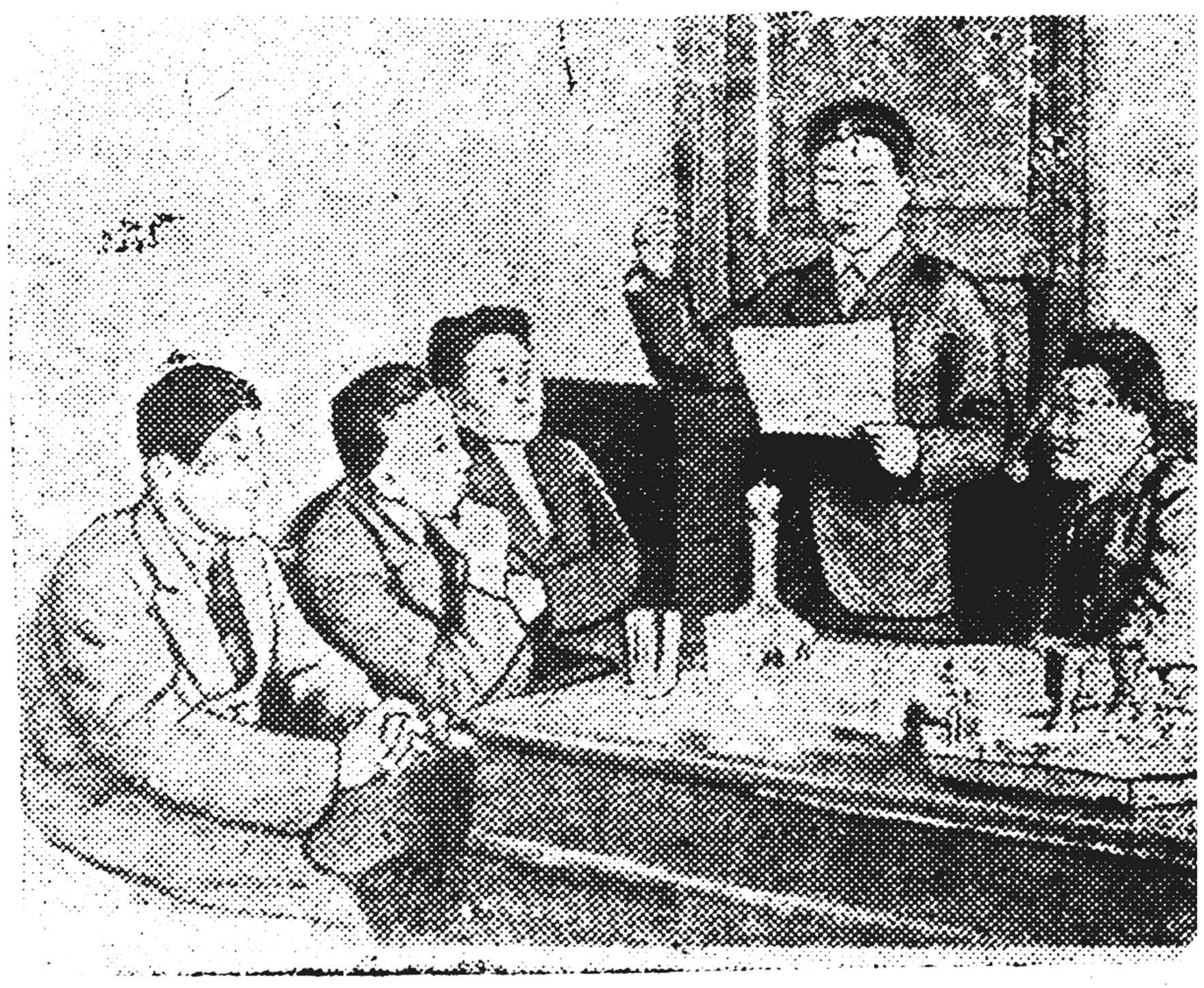

Buriaad-Mongoloi uran zoxioolşodoi sojuuz A. S. Pyyşkinei zoxioolnu buiraad-mongol xelen deere orşuulza gargaxiin tulada jixe xydelmeri jab han baina. ZURAG DEERE: nyx. GALSAANOV øøreingee orşuul A. S. Pyyşkinei şylegyydii unşaza baina. (S. Stempkoovskiin foto)

Mantakoova A.*)

URGII

Bejiin tanai yngexen
Byxe delxei gojoonol daa.
Tabxar olon sesegtnai
Taban xuşuundal adalil daa.
Şyleg garxaar seseglenelt,
Zugaa garxaar urganalt.
Bygedii toolxo gexedem,
Baraşa ygei olon baina.

*) Buriaad-Jingyydei xysed bişe dunda hurguuli

Ilьin A

BOROO

Uhanai uural degdeed,
Ylen bolzo tarana.
Udalgyi byrxeed,
Uhan boroo orono.
Ohiin uhan ulaiza,
Yjerleze urasna.
Urda xoinohoo halxilza,
Uhan boroo zogsobo.

*) Buriaad-Jingyydei xysed dunda hurguuli

Z. Baldanzab

BAJAN TALAMAI *)

Manai yrgen tala niutag,
Maşa haixan gubi niutag!
Hyreg olon manai malnuud
Haixan bainadaa tala gubidaa.
(xojor daxin)

Nogoon zylgiin niuruun deegyyr
Namşaan jabadag manai aduun.
Xirgadag xeeree emeellen unaad,
Xilee haxidag ulaan sereg!
(xojor daxin)

Hubad şingieer hubarin bilşedeg
Socialiis talamain xonin hyreg!
Burgiaad garhan bulag şingi
Bajazan xygzøø manai kolxooz.
(xojor daxin)

*)Niutagaigaa duunai ajalgaar duulaxadaş bolxo.

Nikolain

Ş O N O

Xaranxii hyniiin hambaagaar
Xorotoi muuxai şononuudai
Xoni jamaa xuluuxaa
Kolxoozoi xorioodo orozo,
Xorgodon daldalan jabataranь
Kolxoozoi malai xaruulşan
Xoito nege xyliinь

Xuxa buudaad orxibo.
Şono megdeed gyine,
Şuha garna xylhøønь.
Xoito xyløø sireheer
Xybşe oruu zugadana.

*)Buriaad-Jingyydei xysed bişe da hurguuli.

Xariuusalgata regaaktorii orologşo D. ARDIIIN

MYNØØDER

OROS DRAAMIIN GYRENEI TEAATI

Cvetooçnica

(Oros kelen deere) 3 yzegdeltei 5 kartiinatai.
A. E. Larioonovoi xytelberieer tabigdaxa.
Zyregei exilxenь 8 çaashaa. Kaassa yder 11-hee 2 ç. ydeş 5-haa 9 ç. boltor

Redaakciin aadres: Ulaan-Yde, Ceentrosojuuziin 19. Redaakciin telefoonuud: xariuusalgata redaaktorai — 3-44, xariuusal gata sekretaarai — 3-23, xydee a[illegible] xeltesei — 7-55, azayiledberiin xeltesei —5-07.

Noomiin gargaşa G. NIMAAJEV. [illegible]taalagşad: D. BALDANAI ba E. ZAMSUIN [illegible] Ypolglavliit 174